

オーストラリア電子渡航認証

ETA（イータス：電子渡航許可 Electronic Travel Authority Subclass601）申請方法のご案内

アメリカのESTA（エスタ）、カナダのeTA（イータ）とは異なります。お間違いのないようにご注意ください。

【オーストラリア ETA（イータス：電子渡航許可 Electronic Travel Authority Subclass601）基本情報】

■対象国

日本、アメリカ、韓国、台湾、アンドラ、オーストリア、ベルギー、英国(British Citizen、British National (Overseas))、ブルネイ、カナダ、デンマーク、フィンランド、フランス、ドイツ、ギリシャ、香港、アイスランド、アイルランド、イタリア、リヒテンシュタイン、ルクセンブルク、マレーシア、マルタ、モナコ、オランダ、ノルウェー、ポルトガル、サンマリノ、シンガポール、スペイン、スウェーデン、スイス、バチカン市国

上記対象国の方が、3ヶ月以内の短期観光、短期商用目的でオーストラリアに入学する際は、オーストラリアのETA（イータス）の取得が必要です。

ETA（イータス）は、通常は申請完了から12時間程度で登録したEメールアドレス宛に申請結果が届きますが、ETA（イータス）の承認が下りなかった場合は査証（ビザ）の取得が必要となるため、日本出発の1ヶ月前までには申請を完了していただきますようお願いいたします。

確認のため、5月11日（月）17:00までに、ご登録サイトの「③パスポート・ETA完了連絡」ページに、ETAの取得が完了した旨をご登録ください。

ご登録サイト：<https://va.apollon.nta.co.jp/rpa2026/>

また、ETA（イータス）は 旅行会社や航空会社などで代行申請をする事ができないのでご自身でご取得が必要です。

申請方法につきましては、次のページ以降で詳しくご案内いたします。

- **条件** ※対象国籍の有効な旅券を所持し、健康で犯罪歴がないこと。
※現地の医療機関へ訪問予定がないこと。

■ **有効期間** 取得から1年間有効

※旅券（パスポート）の有効期限が1年未満の場合は、旅券の有効期限までとなります。

※1回の訪問につき最長3ヶ月まで滞在が可能です。

■ **その他**

※同行者様がいる場合一つの端末にて複数申請可能となります。

※認証が承認されなかった場合、また対象国以外の国籍の方は査証（ビザ）の取得が必要です。

※ETA（イータス）の「承認済み」はオーストラリア入国を保証するものではありません。

※上記記載内容以外のETA（イータス）に関する詳細はオーストラリア内務省にお問合せください。

オーストラリア内務省 電話番号： +61 2 6196 0196 *日本語対応をご希望の方は、6を選択

※ **重要：渡航認証の有効期間中にパスポートの記載内容に変更があった場合、新たにETA（イータス）を取得する必要があります。** (5ページ参照)

☆以上は2026年2月19日現在の情報です。ご出発前に在日オーストラリア大使館及びオーストラリア政府公式ホームページに掲載の最新情報を必ずご確認ください。
各ホームページのURLはこの資料の最後のページに掲載しています。

ETA（イータス）取得前に準備をいただくもの



①スマートフォンやタブレット端末

ETA（イータス）は「AustralianETA」アプリを通して申請する必要があります。パソコンからの申請はできません。スマートフォンやタブレットをご自身でお持ちでない方は、ご家族やご友人の端末をお借りいただき申請してください。申請の際は、パスポートの顔写真ページのスキャンや申請者ご本人の顔写真の撮影が必要となります。

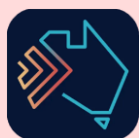

②「Australian ETA」アプリのダウンロード

右記のQRコードから、ご自身の端末（スマートフォンやタブレット）に応じたアプリをダウンロードしてください。

Apple Store
(Apple)



Google Play store
(Android)



③今回の渡航で使用するパスポート

ETA（イータス）取得対象国籍の方は、帰国時まで有効なパスポートが必要です。



④クレジットカード

申請は1件につき20オーストラリアドルの申請料がかかります。クレジットカード（AMEX・Master・VISA）またはApple Payにてお支払いが可能です。



⑤確実に受信可能なメールアドレス

受信拒否設定によって、返信メールが届かないまたは自動的に迷惑メールフォルダに振り分けられてしまう場合がございます。「迷惑メール防止フィルター等の設定」や「URL付きのメール受信を拒否する設定」を一時的に解除してから申請を開始してください。

日本語字幕付き説明動画 : ETA video guides

「Australian ETA」アプリは全て英語で表示されています。日本語表記はございません。

オーストラリア政府の公式ホームページには申請の一部STEPについて、

日本語字幕付きの説明動画「ETA video guides」が掲載されていますのでこの資料とあわせてぜひご確認ください。

(右に記載のQRコードをスマートフォンやタブレット端末などで読み取っていただくと、下記オーストラリア政府の公式ホームページへアクセスできます。)



参照 : Australian Government ETA video guides

<https://immi.homeaffairs.gov.au/visas/getting-a-visa/visa-listing/electronic-travel-authority-601/eta-video-guides>

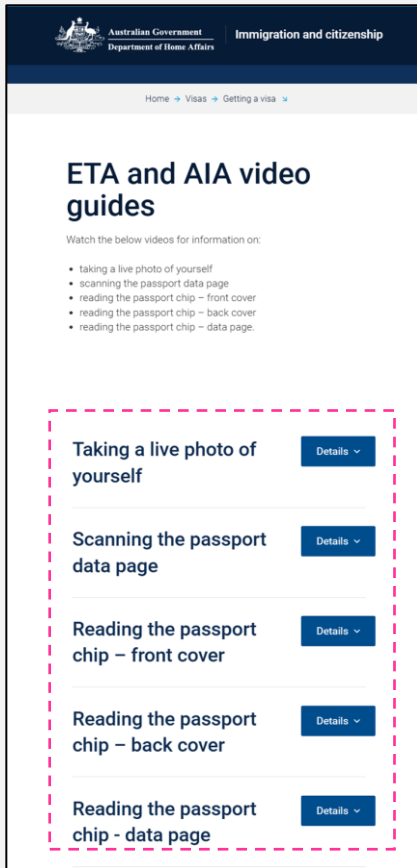

説明を確認したい項目のDetailsボタンをクリックしていただくとその項目の動画再生画面が展開されます。

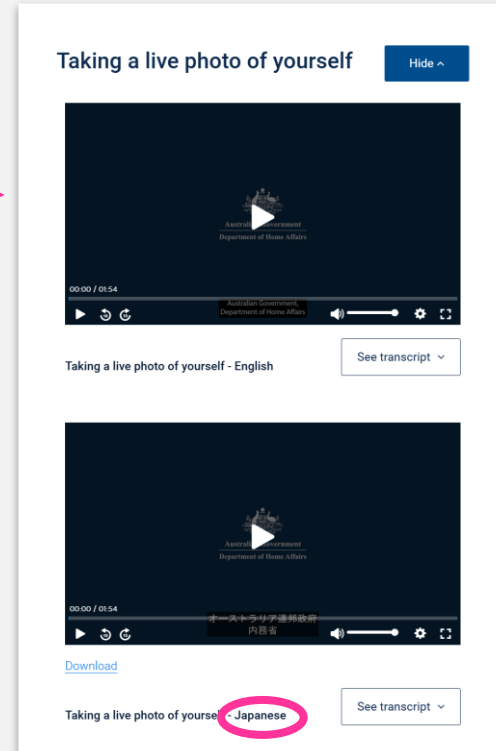
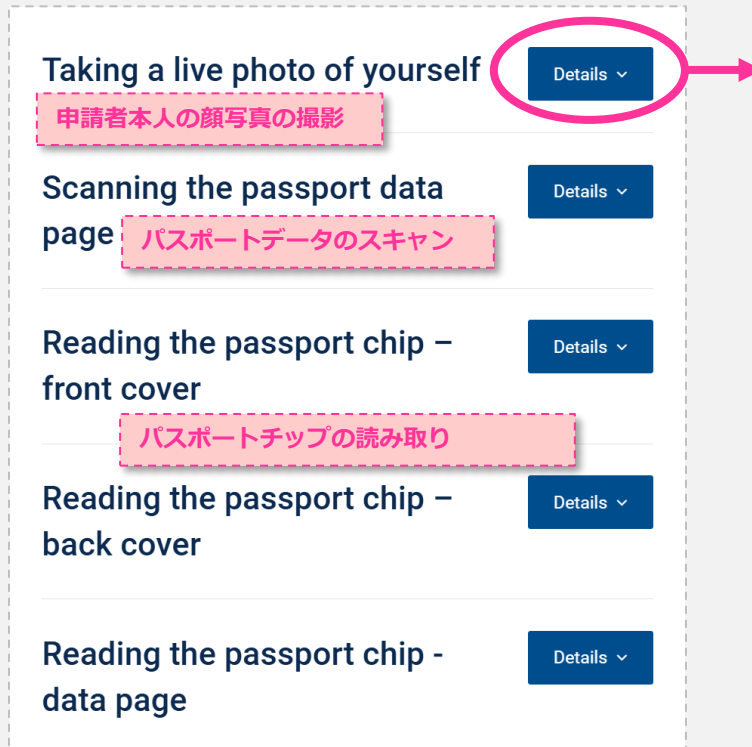

「Japanese」と書かれている動画が日本語字幕付きの説明動画です。

ETA（イータス）ご取得前にご確認ください

ETA（イータス）をアプリで申請するのは初めてですか？

はい、初めて申請します

6ページ、**STEP1** から申請を開始してください

いいえ、申請をしたことがあります

- 手順① アプリを開き、「Profiles」のページで「Applicant profile」をタップ
- 手順② 画面の真ん中の国旗マークをタップすると前回アプリで申請した際のパスポートの情報がご確認いただけます
- 手順③ 画面に表示されているパスポート情報と今回の渡航で使用するパスポートの情報が全て同じかどうか確認してください

手順①

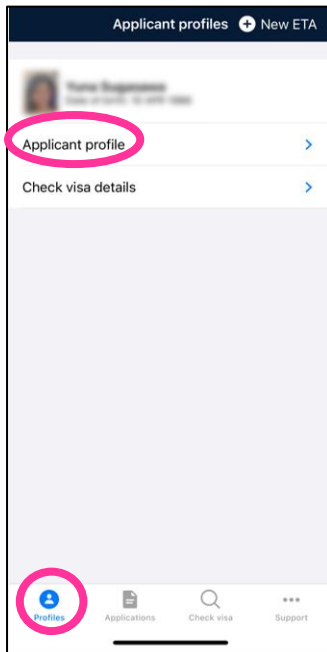

手順②

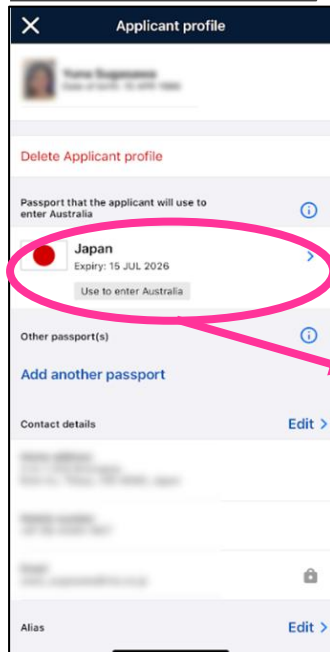

手順③

画面に表示されているパスポート情報と今回の渡航で使用するパスポート情報は全て同じか確認をしてください



前回のパスポートと今回の渡航で使用するパスポート情報が全て同じ場合

- (1) 手順①画面に戻り、右上の「+New ETA」をタップし次へ進む
- (2) 該当の申請者を選択し、「Next」をタップ

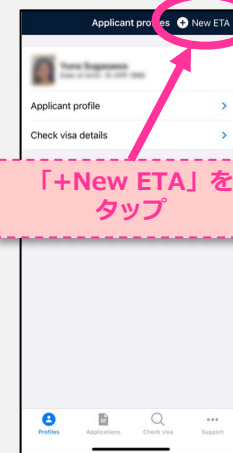

- (3) STEP9「アプリの利用規約同意画面」が表示されますので、画面をスクロールし「Agree」をタップ
- (4) 以降は、STEP22からの手順と同様に操作いただき、申請を完了してください

ETA（イータス）ご取得前にご確認ください

前回のパスポートと今回の渡航で使用するパスポート情報が異なる場合

- (1) 前のページの「手順③」画面左上の「Back」をタップし手順②の画面に戻る

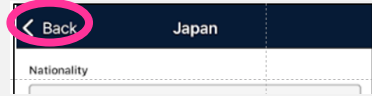

- (2) 「Delete Applicant profile」をタップ

- (3) 画面中央にメッセージが表示されたら「Yes」をタップし、前回の情報を削除します



- (4) STEP8 から申請を開始してください



<重要>

取得済みのETA（イータス）の有効期間中にパスポートの記載内容に変更が生じた場合は新たにETA（イータス）を取得する必要があります。

例えば・・・

渡航までにパスポートを紛失してしまいパスポートの再取得を行った
結婚をし苗字が変わったため、パスポートも氏名変更を行った 等で

ご渡航までにパスポートの記載内容に変更が生じた場合は、
新しいパスポートの情報でETA（イータス）の再取得が必要です。

また、ETA（イータス）の再申請だけではなく、
航空券の予約やホテル予約の際に、今回のご渡航で使用するパスポートの情報を
関係機関へ正しくお伝えする必要があります。

**パスポートの記載内容に変更があった場合は、下記日本旅行担当者宛に
新しいパスポートの情報を必ずご連絡ください。**

ETA (イータス) 申請の流れ

STEP 1 申請可能な対象国の確認

オーストラリア入国時にETAを申請できる対象国の一覧が記載されています。ご自身の国籍が一覧に記載されていることを確認したら

「Next」をタップし次へ進む

STEP2 ETASの解説

ETA (イータス) は観光や商用を目的とする短期渡航用の渡航許可証で就労ビザではありませんという説明が記載されています。

「Next」をタップし次へ進む

STEP3 アプリの利用規約の確認

アプリの利用規約について掲載されています。

画面の一番下までスクロールしていただき「Agree」をタップし次へ進む

Australian Government
Department of Home Affairs

[Accessibility notice](#)

The Australian ETA app allows you to apply for an Australian Electronic Travel Authority to visit Australia using a passport from:

- Andorra
- Austria
- Belgium
- British - Citizen
- British - National (Overseas)
- Brunei Darussalam
- Canada
- Denmark
- Finland
- France
- Germany
- Greece
- Hong Kong
- Iceland
- Ireland
- Italy
- Japan
- Liechtenstein
- Luxembourg
- Malaysia

日本国籍はETA申請可能国に該当するので「Next」をタップ

Next

< Back

What is an Electronic Travel Authority?

An Electronic Travel Authority (ETA) provides authorisation to travel to and enter Australia and is electronically linked to the applicant's passport.

It is for short term stays for tourism or business visitor activities such as attending a conference, making business enquiries or for contractual negotiations. Business visitor activities do not include work.

An ETA is not a work visa. If the applicant would like to work in Australia they can use our Visa Finder to search for a visa that is suitable for them, visit [Visa Finder](#).

Next

< Back Terms and Conditions

About these Terms and Conditions

1. This is an agreement between you and the Commonwealth of Australia represented by the Department of Home Affairs ('the Department') governing your use of the Australian Electronic Travel Authority (ETA) mobile application ('the Australian ETA App').
2. Please read these terms carefully. By selecting 'Agree' or using the Australian ETA App on your device, you agree to be bound by all of them.

Your use of the Australian ETA App

1. You must only use the Australian ETA App for making an ETA application for travel and entry to Australia. You must complete the Australian ETA App in accordance with the instructions in the app. You must not provide information which you know or reasonably suspect to be false or misleading information. Doing so could result in prosecution and or criminal or civil penalties in Australia. Providing false and misleading information in completing the Australian ETA App is the same as providing incorrect information on a...

Decline Agree

< Back Terms and Conditions

lodging your ETA application. These terms and conditions do not affect any agreement you have in connection with the operation of App Store/Google Play Store.

4. If any part of these terms and conditions is illegal or unenforceable under the governing law, the Department may remove it from these terms and conditions and the remaining parts will continue in force.
5. These terms and conditions are governed by the law of the Australian Capital Territory, Australia.

Survivorship

1. The following items survive termination of these terms and conditions:
 - a. Privacy and personal information
 - b. To the extent permitted by law:
 - i. Copyright in content
 - ii. General
 - iii. Survivorship
2. Any provision which by implication from its nature is intended to survive termination or expiration, and any rights arising on termination or expiration will survive.

Decline Agree

ETA (イータス) 申請の流れ

STEP4 暗証番号の設定

iPhone/iPadの場合

「Continue with Face ID」または「Continue with passcode」をタップし 次へ進む

Androidの場合

「Continue」をタップし 次へ進む

STEP5 6桁の暗証番号の設定

任意の数字6桁のパスワードを入力してください。

STEP6 暗証番号再確認

STEP5 で入力した任意の数字6桁のパスワードを再入力してください。

STEP7 本人申請の選択

「あなたは旅行業者ですか？」

→ 「No (いいえ)」を選択し「Next」をタップ

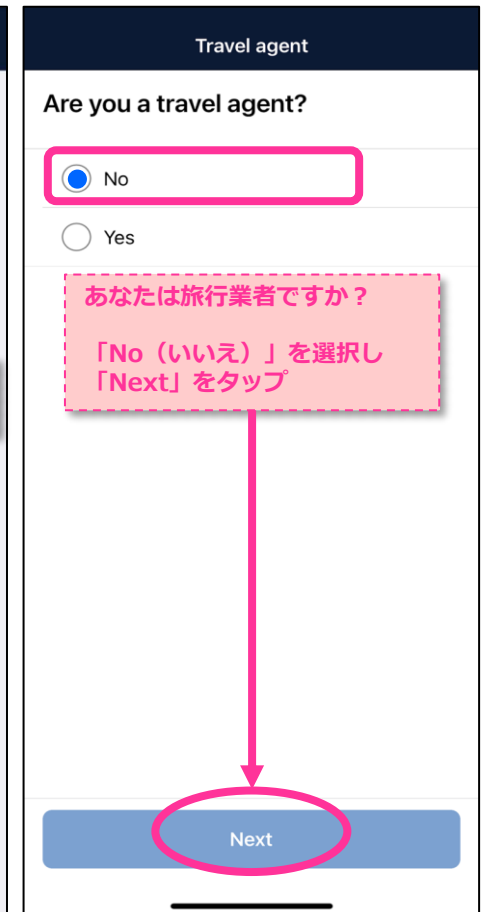
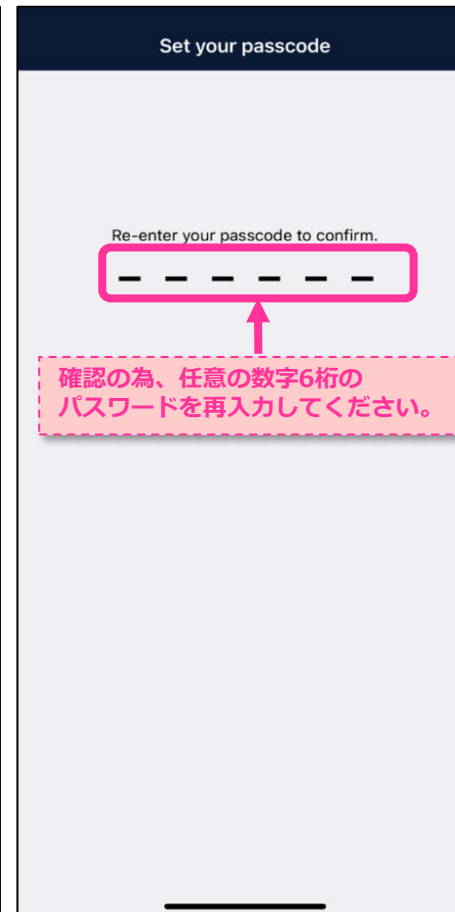
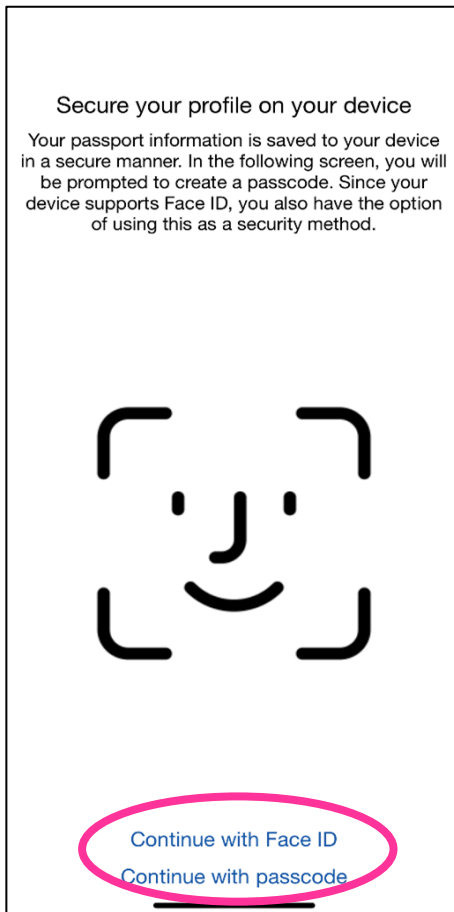

ETA (イータス) 申請の流れ

STEP8 申請スタート

「New ETA」をタップして申請をスタートします。

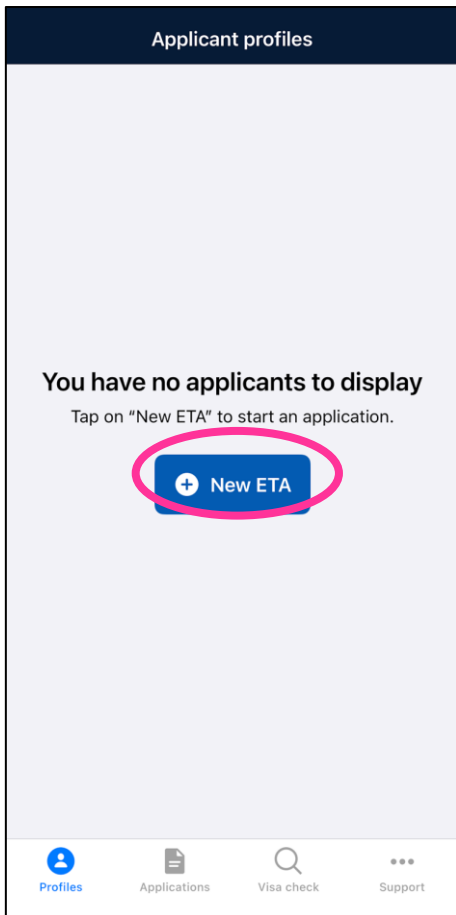

STEP9 アプリの利用についての同意確認画面

ETA申請アプリを利用するための同意確認画面が表示されます。画面の一番下までスクロールしていただき「Agree」をタップし次へ進む

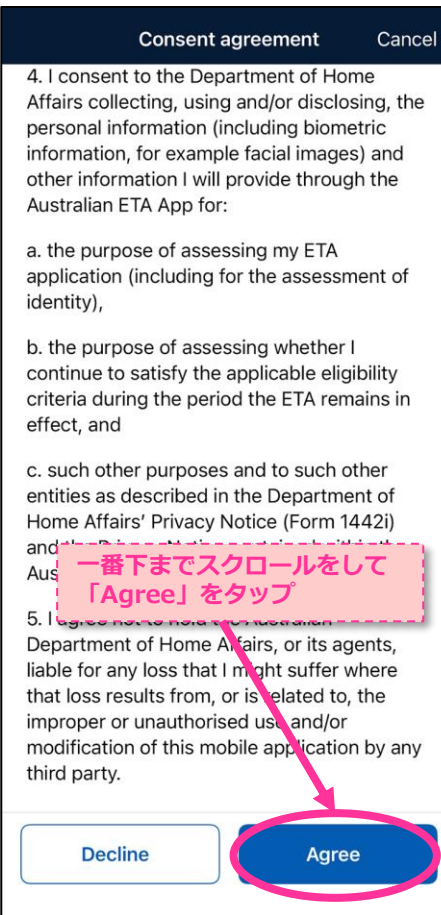
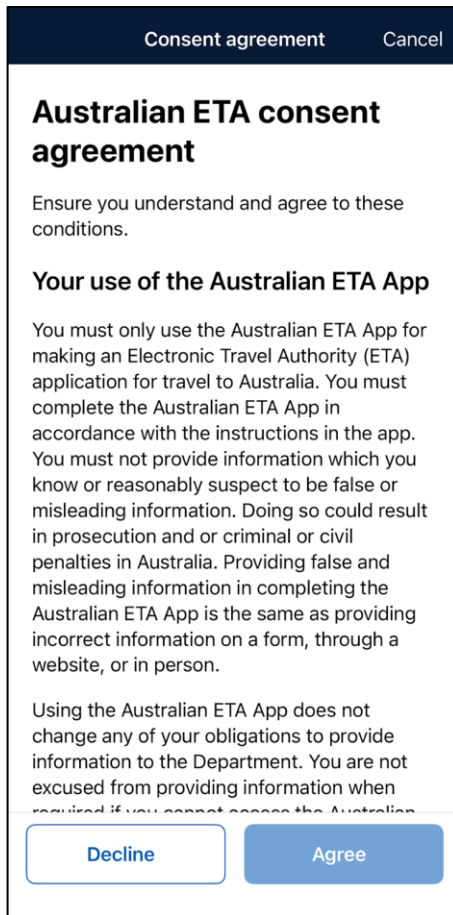

STEP10 申請前の確認事項

STEP11以降の申請手順について記載されていますので、下記の説明をお読みいただき、お手元にパスポートをご用意ください。

「Start」ボタンをタップし次へ進む

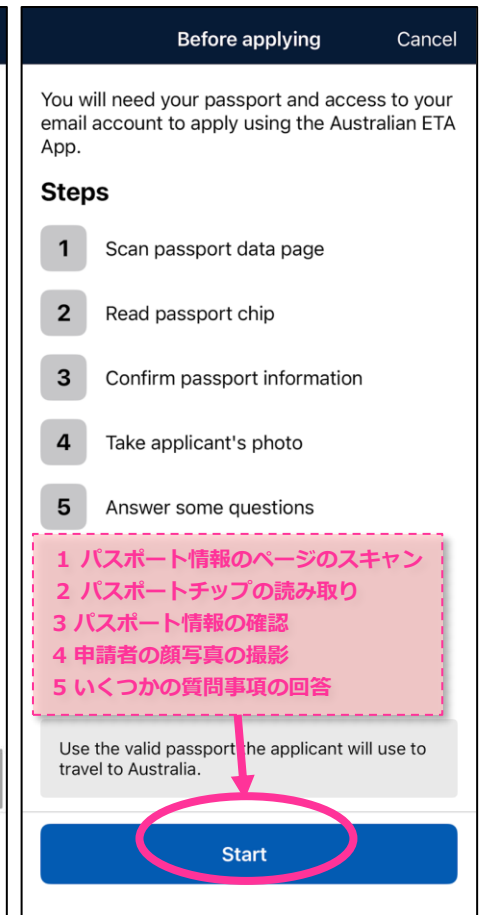

ETA (イータス) 申請の流れ

STEP11 パスポートの顔写真ページの撮影

「パスポートの顔写真のページ」を撮影します。
※端末（スマートフォンやタブレット）のNFC機能*をオンにしてください。

- ①パスポートは**ケースやカバーを取り外してください。**
- ②パスポートの顔写真のページを開き、パスポートを平らな面に置いてください。
- ③個人情報や写真を指で覆わないようにしてください。
- ④パスポートデータページの下部にある2行の数字と文字も枠内に含めて撮影します。
- ⑤画面上に表示されている 枠に顔写真ページが収まるよう調節してください。
正しい位置に来ると、枠の色が緑色に変わり自動的に読み取られます。

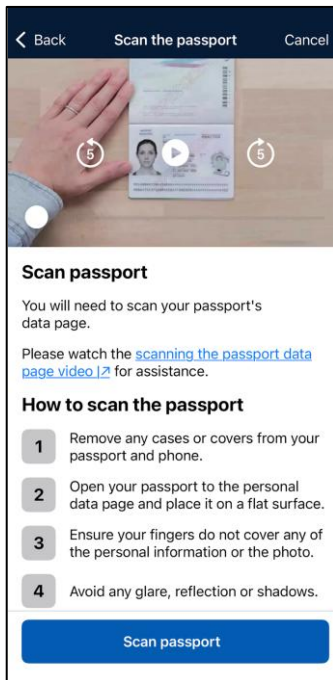

point! パスポートの顔写真のページの撮影のポイント

参照：Australian Government ETA video guides (3ページ参照)

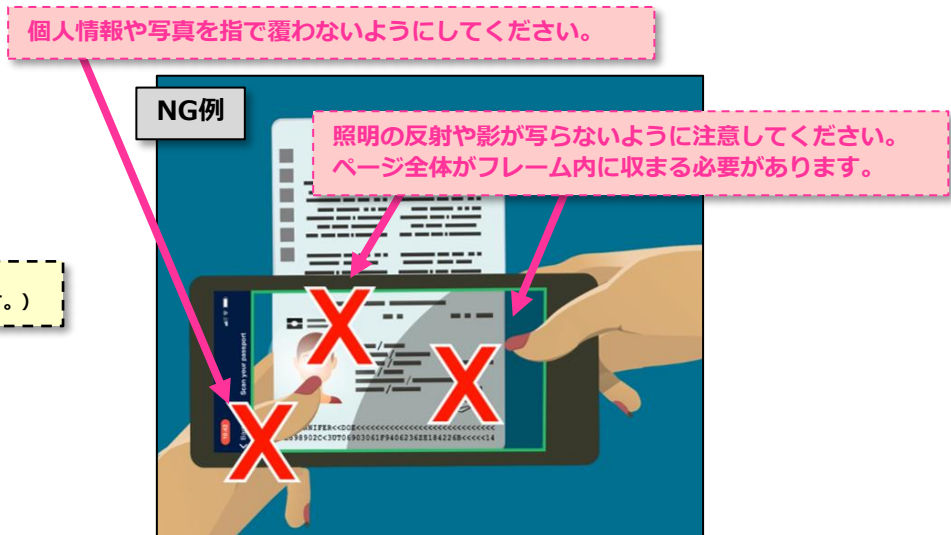

*NFC機能とは・・・
近距離無線通信の事で、端末を触れるだけで聞き認証ができ、無線通信を行うことが出来る機能。
スマートフォンでのタッチ決済や交通系ICカードの利用が代表的な例です。

<設定方法> ※普段から端末でタッチ決済や交通系ICカードの利用をされている方は新たに設定する必要はありません。
iPhone (iPhone7以降) /iPadの場合
「設定」をタップ→「Touch IDとパスコード」をタップ→指紋を追加→画面に沿って設定を進め設定完了

Androidの場合
ホーム画面「設定」をタップ→検索バーに「NFC」と入力し、表示された「NFC/おサイフケータイ設定」を選択
→「NFC」をタップしてスイッチをオンにする

ETA (イータス) 申請の流れ

※お持ちのパスポートによっては、ICチップの読み取りが不要な場合があります。
ICチップの読み取りが不要な場合は本ページのSTEP12は表示されません。

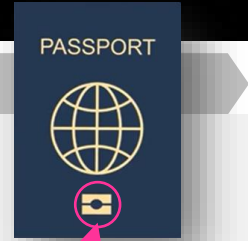

STEP12 パスポートのICチップのページの読み取り

「パスポートのICチップのページ」の読み取りを行います。

- ①パスポートおよび端末（スマートフォンやタブレット）のカバーやケースを取り外してください。
- ②パスポートのICチップの位置を確認し、パスポートを平らな面に置いてください。
（※パスポートのICチップの位置は国によって異なります。各国ホームページ等でご確認ください。）
- ③「Read passport chip」をタップしてください。
- ④パスポートの表面に触れるように端末をパスポートの上に置き、ゆっくりとスライドさせます。
- ⑤アプリがICチップを読み取り始めたら、端末を静止状態にしてください。（※アプリ機能で自動的に読み取りが行われ次の画面に進みます）

IC旅券であることを示す
世界共通のマーク

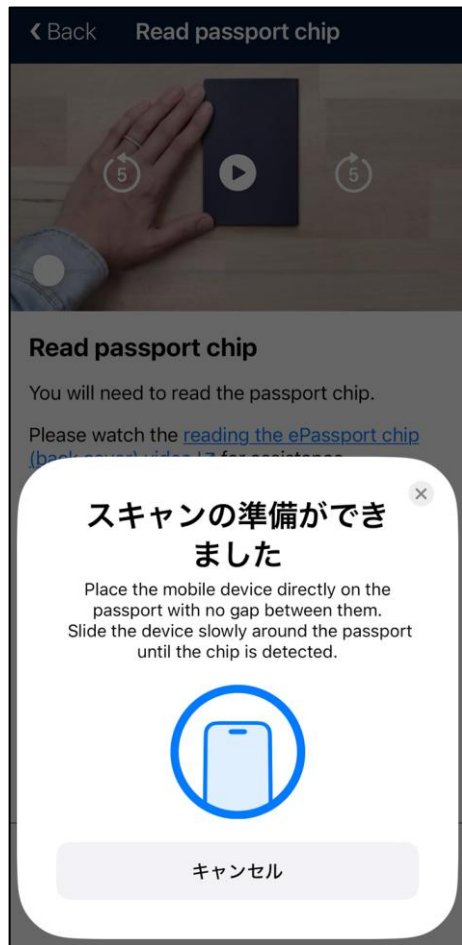
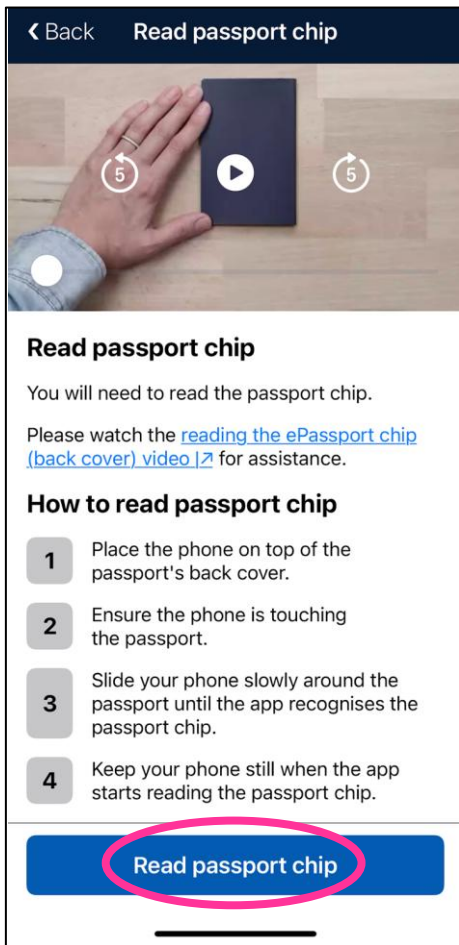

Point! パスポートのICチップページの読み取りのポイント

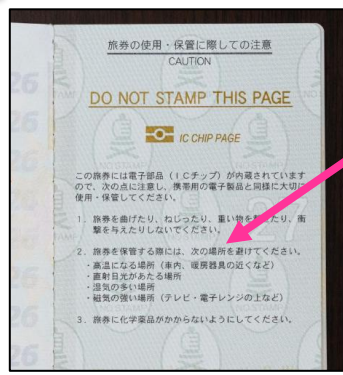

「日本国旅券」はパスポートの真ん中のページにICチップのページがございます。
（固い厚紙のページです）

端末とパスポートの間に隙間があると読み取りができません。

端末がICチップを検出するまで、パスポートと端末をしっかりとっつけてください。

ICチップの読み取りがうまくいかない場合は、そのまま端末をゆっくりとスライドするようにパスポートの上で動かしてください。

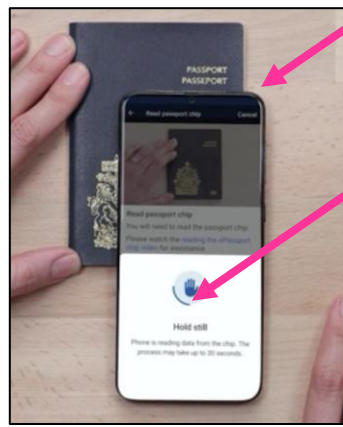

アプリがICチップを読み取り始めたら、端末のスライドを止め、読み取りが終わるまで端末を動かさずにお待ちください。

iPhone/iPadの場合
ICチップ読込の進行状況バーが表示されます

Androidの場合
ICチップ読込が完了するまで
「Hold Still（動かさないで）」というメッセージが表示されます

参照：Australian Government ETA video guides（3ページ参照）

ETA (イータス) 申請の流れ

STEP13 パスポート情報の確認

STEP11～12 で読み取りをしたパスポートの情報が表示されます。表示されている内容をパスポートと照らし合わせながらご確認いただき、相違がなければ「Confirm」をタップしてください。

Confirm information

Nationality
申請者の国籍

Family name
申請者の苗字

Given name
申請者の名前

Date of birth
誕生日

Sex
性別

Passport number
申請者のパスポート番号

Date of issue
パスポート発行日

Date of expiry
パスポート失効日

Country of issue
パスポート発行国

Rescan Confirm

パスポートに記載のアルファベットの綴りと画面に表示されているアルファベットが同じかどうか必ずご確認ください。

性別は下記の通り表示されます。
男性の場合： M
女性の場合： F

国籍、パスポート番号、パスポートの発行日、失効日、発行国についても画面に表示されている内容がパスポートの情報と同じかどうか必ずご確認ください。

画面に表示されている内容とパスポートに記載の情報と相違がない事が確認したら、「Confirm」をタップ

表示されている内容に相違がある場合は、再度パスポートの読み取りが必要です。「Rescan」をタップしていただき、再度STEP12からやり直してください。

STEP14 申請者本人の顔の撮影

ETAを申請する本人の顔を端末で撮影します。

- ① 「Take photo」をタップしてください
- ② 画面の顔の枠に合わせて、申請者本人の顔を撮影します。
撮影のポイントは下記をご確認ください。
(※アプリの機能で自動的に撮影が行われ次の画面に進みます)
- ③ 写真の確認画面が表示されます。写真に問題がなければ、「Accept Photo」をタップしてください。

参照：Australian Government ETA video guides (3ページ参照)

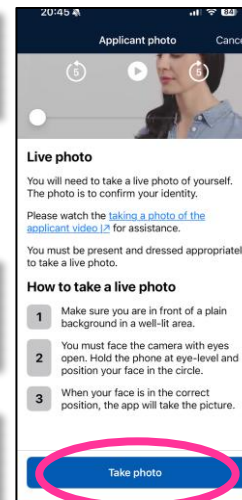

point! 申請者本人の顔の撮影のポイント

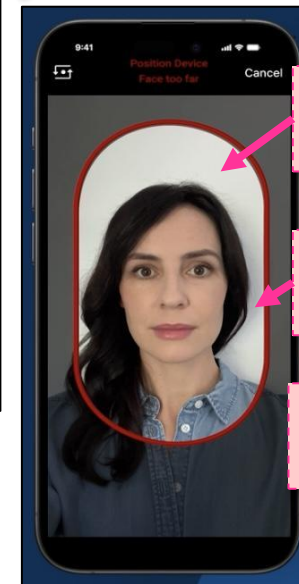

「明るい場所」で「無地の背景の前」で目を開けて撮影してください。必要に応じて眼鏡は外してください。

カメラを真つすぐ見て、画面に表示される楕円形の赤枠の中に顔が収まるようにあわせてください。

端末が正しい位置に来ると画面に表示されている赤枠が緑色の枠に変わり、自動的に撮影が行われます。

- ・ カメラを直視していない
- ・ 二人以上の人々が写っている
- ・ 背景に柄や影、物が写っている
- ・ 顔が影になっているまたは反射している
- ・ 舞台メイクなどの極端に濃いお化粧

NG例

ETA (イータス) 申請の流れ

STEP15 パスポート情報の再確認

申請者がオーストラリアに入国するために使用するパスポートであることを再度ご確認いただき、

「Next」をタップし次へ進む

STEP16 既存ビザ保持状況の確認

有効なETAsまたはその他のビザをお持ちでない場合は

「Next」をタップし次へ進む

STEP17 申請者の出生国、別名の使用有無の確認

- ① 申請者の出生国を選択します。
- ② 申請者の別名（他の名前）の使用有無を選択します。
→ 別名がない場合は「No」を選択し
→ 結婚などでパスポートの苗字が変わっていた場合には「Yes」を選択し 旧姓と理由を入力し「Save」をタップ
- ③ 「Next」をタップし次へ進む

ETA (イータス) 申請の流れ

STEP18 申請者の住所、電話番号の入力

- ①申請者の住所 を「英語」で入力
- ②国番号 を選択 (※日本の国番号は「+81」です)
- ③最初の0を除いた携帯電話番号 を入力
- ④「Next」 をタップし次へ進みます

入力のポイントは下記をご確認ください。

Point!

申請者の住所 入力例

住所入力例

【〒160-0017 東京都 新宿区 左門町16-1 4階】 を入力する場合

▼申請者の住所入力画面

Back Personal information 2/3 Cancel

Home information

Address

①申請者の住所を入力

This must not be a Post Office Box as this will make the application invalid.

Mobile number

+XX Enter mobile number

Add other numbers

②国番号
例) 日本の国番号は +81

③最初の0を除いた携帯電話番号
例) 090-1234-5678 の場合
「9012345678」と入力

Next

Search address

Enter address to search here

powered by Google

Enter address manually

Search Enter address manually

番地 (+部屋番号)、町名 を入力

Street address

16-1-4F Samoncho

This must not be a Post Office Box as this will make the application invalid.

City/town

Shinjuku

市区町村 を入力

State

TOKYO

郵便番号 を入力

Zip/postcode

1600017

都道府県 を入力

Not mandatory

Country

Japan

国名 を入力

住所の入力が完了したら
②国番号、③携帯電話番号の入力へ

ETA (イータス) 申請の流れ

STEP19 申請者のEメールアドレスの入力、認証番号記載のメールの受け取り

- ①申請者本人が確認できるEメールアドレスを入力
- ②「Verify email」をタップします
- ③noreply@cps.com.au より認証番号（数字6桁）が記載されたメールが届きます

STEP20 申請者のEメールアドレスの入力、認証番号記載のメールの受け取り

- ①STEP19で届いたメールに記載の認証番号（数字6桁）を入力します
- ②「This email has been verified」と表示されたら、「Next」をタップし次へ進みます

Back Personal information 3/3 Cancel

Email address

Email

Enter **Eメールアドレスを入力**

A code will be sent to this email for verification

フィーチャーフォン (ガラケー) のメールアドレス、海外ですぐに確認ができないメールアドレスは不可です

Verify email



STEP19 ①で入力をしたEメールアドレス宛にnoreply@cps.com.au より認証番号（数字6桁）が記載されたメールが届きます

Australian Electronic Travel Authority email verification

◆ このメールを要約

noreply@cps.com.au
To 自分

The Australian ETA app requires you to verify your email address.

Please enter the following code in the Australian ETA app to verify your email address: **認証番号**

Point!

メールが届かない場合はどうしたらよいですか？

受信拒否設定によって、メールが届かない場合があります。届かなかった場合は、受信拒否設定を一時的に解除してから「Request a new code」をタップしメールを再送してください。

迷惑メールフォルダに自動的に振り分けられてしまう場合もありますのでご確認ください。

それでも、届かない場合は別のメールアドレスをお試しください。

✕

Email verification

Enter the verification code sent to STEP19①で入力したメールアドレス

認証番号を入力

Request a new code (04:48)

Done

1	2 ABC	3 DEF
4 GHI	5 JKL	6 MNO
7 PQRS	8 TUV	9 WXYZ
	0	✕

ETA (イータス) 申請の流れ

STEP21 個人情報の確認

入力いただいた住所、電話番号、Eメールアドレスをご確認ください。

内容に相違がなければ「Confirm and save profile」をタップし次へ進む

Confirm profile

申請者のパスポートの情報が表示されます

Other passport(s)

Add another passport

Contact details

申請者の住所が表示されます

Mobile number

申請者の電話番号が表示されます

Email

申請者のEメールアドレスが表示されます

Has the applicant ever been known by any other name?

申請者の別名の有無が表示されます

Confirm and save profile

STEP22 ETAの種類を選択

- ①ETAのタイプ→「Tourist」を選択
- ②申請者本人ですか→「Yes」を選択
- ③現在のETAの申請場所を選択

「Next」をタップし次へ進む

ETA type and location

Select ETA type

ETAの種類「Tourist」を選択

Tourist

Are you the applicant?

申請者本人ですか? 「Yes」を選択

Yes

No

I declare that the applicant is outside Australia and currently located in

申請者が日本にお住まいで、申請を行っている現在、日本にいる場合は「Japan」を選択

Next

STEP23 オーストラリアの法律への同意

「ETAの有効期限が切れた際に有効な別のビザを所持していない場合にはオーストラリアでの不法滞在にあたり、強制退去の対象となります」というオーストラリアの移民法の確認について記載がされています。

内容について同意をいただけましたら、ボックスをタップしチェックを入力
「Next」をタップしし次へ進む

Declaration

I understand that if my visa ceases to be in effect and I do not hold another visa to remain in Australia at that time, I will be an unlawful non-citizen under the Migration Act 1958. As such, I will be expected to depart from Australia and be subjected to removal under the Migration Act 1958.

By ticking this box I confirm that I understand this declaration.

タップして、チェックを入れる

Next

ETA (イータス) 申請の流れ

STEP24 犯罪歴に関する申告

これまでに犯罪歴の有無についての確認です。

以下の日本語訳の説明文をお読みください。
犯罪歴がないこと、およびこの申告を理解していることを確認したら
チェックボックスをタップし、チェックを入れてください。

「Next」をタップし次へ進む

犯罪歴に関する申告

犯罪歴を申告しない場合、オーストラリアへの入国を拒否され、到着時にビザが取り消される可能性があることを理解しています。

このボックスにチェックを入れることで、私は犯罪歴がないこと、およびこの申告を理解していることを確認します。

タップして、チェックを入れる

タップして、チェックを入れる

STEP25 家庭内暴力の確認

家庭内暴力での有罪判決や起訴の有無についての確認です。

以下の日本語訳の説明文をお読みください。
家庭内暴力での有罪判決や起訴の有無がないこと、およびこの申告を理解していることを確認したら、チェックボックスをタップし、
チェックを入れてください。

「Next」をタップし次へ進む

家庭内暴力に関する申告

家庭内暴力または家族内暴力に関する犯罪、あるいは家庭内暴力または家族内暴力命令を申告しなかった場合、オーストラリア到着時に入国を拒否され、ビザが取り消される可能性があることを理解しています。

このボックスにチェックを入れることで、私は家庭内暴力または家族内暴力に関する犯罪、あるいは類似の関連犯罪で起訴または有罪判決を受けたことがないことを確認します。

このボックスにチェックを入れることで、私は家庭内暴力または家族内暴力命令、あるいは他の人の個人的保護のための裁定所、裁判所、またはその他の類似の機関によるその他の命令の対象となることがないことを確認します。

タップして、チェックを入れる

ETA (イータス) 申請の流れ

STEP26 オーストラリアでの滞在先住所の入力

オーストラリアの滞在先の住所を入力してください。

- ① 「I know the address」を選択すると、住所等の入力欄が表示されます。
- ② 滞在先住所・滞在先電話番号・申請者本人の氏名 を英語で入力
- ③ 「Next」をタップし次へ進む

滞在先ホテルの住所は下記入力例をご確認ください。

※滞在先が複数ある場合は最初に滞在する場所の情報を入力してください。

▼滞在先入力画面

Addressの欄に「176」と入力すると候補の住所が下にいくつか表示されるので、その中から該当の住所を選択しタップする

選択した住所の情報が自動的に入力されるので、住所に相違がないか確認し「Save address」をタップ

Intended address

Your contact details in Australia

I know the address

I don't know the address

Address

176 Cumberland Street
The Rocks NSW 2000 Australia

Phone number

+61 292506000

Contact/business name

Step 5 of 6

Next

今回の滞在先・・・
「Shangri-la Sydney」
の住所と電話番号は下記の通りです

住所

176 Cumberland Street, The Rocks, 2000, Australia

電話番号

292506000

申請者本人の氏名を英語で入力

Search address

176

176 Cumberland Street, The Rocks NSW, Australia

176 Swann Drive, Derrimut VIC, Australia

176 William Street, Perth WA, Australia

176 Sunnyholt Road, Kings Park NSW, Australia

176 Wellington Parade, East Melbourne VIC, Australia

powered by Google

Enter address manually

Search Confirm address

Street address

176 Cumberland Street

This must not be a Post Office Box as this will make the application invalid.

City/town

The Rocks

State

NSW

Zip/postcode

2000

Not mandatory Not mandatory

Country

Australia

Save address

ETA (イータス) 申請の流れ

STEP27 申請内容の最終確認

STEP26までに入力をいただいた申請内容が表示されます。
表示されている内容をご確認ください。

修正が必要な場合は、「Edit」をタップし入力を修正してください。

内容に相違がなければ、「Next」をタップし次へ進む

表示されている内容に修正が必要な場合は
「Edit」をタップし修正してください

STEP28 申請費用支払者の確認

ETAの申請費用を支払う申請者に
間違いがないか確認をし

「Next」をタップし次へ進む

STEP29 申請料金のお支払い

申請代金の支払いの為、ご希望の
支払方法をタップし、申請料金のお支
払手続きを完了してください。

クレジットカードでのお支払いの場合
クレジットカード情報を入力し
("Postal" = "申請者の郵便番号")
「Pay \$20.00 AUD」をタップ

お支払いで使用可能なクレジットカード会社は
下記の通りです。

- ・ AMEX (アメリカン・エクスプレス)
- ・ Masterカード
- ・ VISAカード
- ・ JCBカード

ETA (イータス) 申請の流れ

STEP30 申請受付完了

申請の受付が完了しました。

通知設定をオンにしておくと、申請結果が出た際に端末に通知が届きます。最後に「Done」をタップしてください。

Application(s) received

The application(s) have been submitted. The ETA outcome notification(s) will be sent to the applicant's nominated email address within 72 hours.

Turn on notifications



○を右にスライドし通知設定をオンにする (推奨)

If you have any questions, please visit the help section or contact us.

Done

STEP31 申請結果の確認

申請結果は申請完了から12時間程度で登録したEメールアドレス宛に届きます。

メールに添付されている書面を開いていただき「Application status」が「Granted」(承認済み)と記載されている事を確認してください。

※認証が拒否された場合は、査証(ビザ)の取得が必要です。



申請結果は申請完了から72時間以内に eta.contact@ivisa.com.auより STEP19 ①で入力したEメールアドレス宛に届きます。

RE: ETA Application for Australia

eta.contact@ivisa.com.au <eta.contact@ivisa.com.au>
To: [Redacted]

This email is automatically generated.

As this email is an automated notification we are unable to receive replies. Do not respond to this email address.

Dear [Redacted]

Please see the attached information.

Your Sincerely
Department of Home Affairs

This email and attachment(s) was sent to [Redacted]

Subclass:601; Citizenship:JPN;

ETA_application_outcome_notification.pdf
110K

申請者の名前が表示されます。渡航の際に使用するパスポートの情報と合っているか確認してください。

申請結果

Application status
Electronic Travel Authority (subclass 601)

Granted

Visa Conditions

8115 - Business visitor activity
8201 - Maximum three months study
8527 - Tuberculosis free
8528 - No criminal conviction

An explanation of each condition of this ETA is provided below.

You can check these conditions at any time using the Visa Entitlement Verification Online (VEVO) Service. The four-digit number presented next to each condition above is used in VEVO to identify each condition that applies to this ETA.

Visa duration and travel

Must not arrive after
Length of stay
Travel

ETA有効期限等が表示されます。

Visa Summary

Name
Date of Birth
Subclass
Date of Grant
Visa Grant Number
Passport (or other travel document) number
Passport (or other travel document) country or jurisdiction

申請者の氏名
生年月日
ETA番号
パスポート番号
国籍等が表示されます。

申請の内容に誤りがないか再度ご確認ください。

「Application status」が「Granted」(承認済み)と記載されていることを確認してください。

添付書面を印刷をしていただき、パスポートと一緒に必ずお持ちください。

※航空会社でのチェックイン手続きやオーストラリアでの入国手続きの際に、こちらの書面またはアプリ画面の提示を求められる場合がございます。

※なお、ETA(イータス)の「承認済み」はオーストラリア入国を保証するものではありません。

ETA（イータス）申請の流れ

☆同行の家族の申請を同じ端末で行う方法

「Profiles」または「Applications」のページ画面上部にある「+ New ETA」をタップしていただき

次のページで「Add another applicant」をタップしてください。

以降はSTEP9から同様に操作をしていただき、申請を完了してください。

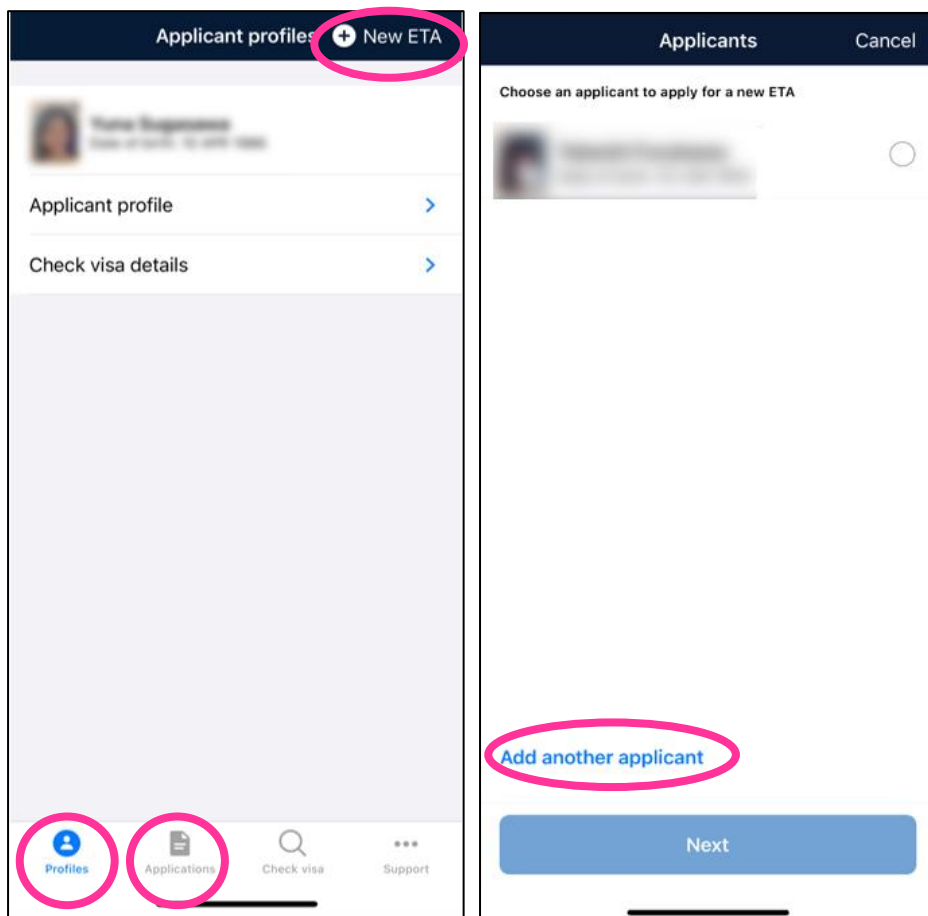

☆この資料に掲載されている情報は、2026年2月19日現在の情報です。
アプリの画面や申請方法は予告なく変更が生じる場合があります。

☆ETA（イータス）は**ご出発の1ヶ月前までを目途にETAの申請・取得を完了**していただきますようお願いいたします。

確認のため、**5月11日（月）17:00までに**、ご登録サイトの「③パスポート・ETA完了連絡」ページに、ETAの取得が完了した旨をご登録ください。

ご登録サイト：<https://va.apollon.nta.co.jp/rpa2026/>

☆万が一ETAが承認されなかった場合は、査証（ビザ）の取得が必要になります。

☆ご出発前に在日オーストラリア大使館及びオーストラリア政府公式ホームページに掲載の最新情報を必ずご確認ください。

※下記のQRコードをスマートフォンやタブレット端末などで読み取っていただくこと各公式ホームページへアクセスできます。



在日オーストラリア大使館
Electronic Travel Authority (ETA 電子渡航許可) *日本語
<https://japan.embassy.gov.au/kyojapanese/ETA601.html>



オーストラリア政府
Electronic Travel Authority Subclass 601 *英語
<https://immi.homeaffairs.gov.au/visas/getting-a-visa/visa-listing/electronic-travel-authority-601#HowTo>